

SOPRINTENDENZA PER I BENI CULTURALI ED AMBIENTALI  
CATANIA

U.O.B. S12.3 – Sezione per i Beni Architettonici storico-artistici

Lavori di recupero della copertura e consolidamento della scala in pietra  
di collegamento agli ambienti superiori e della cella campanaria della  
chiesa di S.Camillo de Lellis di Catania - proprietà del Fondo Edifici di Culto  
(F.E.C.)

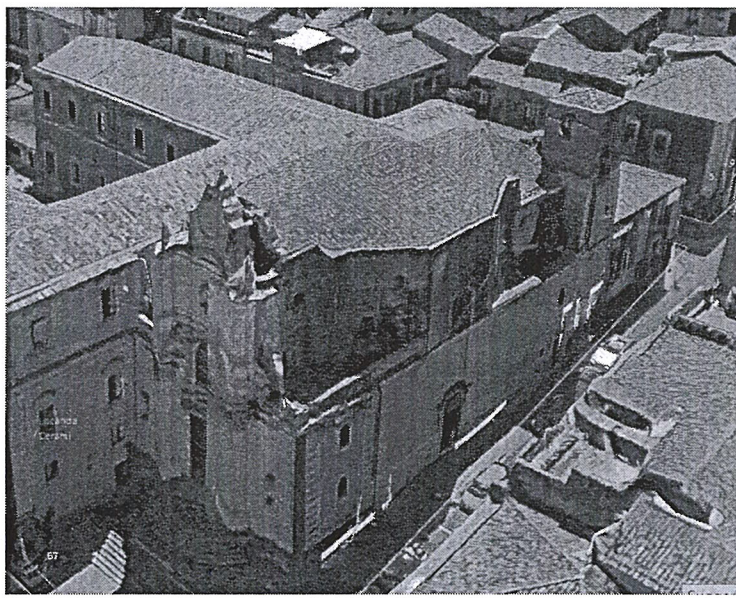

Capitolato speciale d'appalto

Il Progettista  
Arch. Salvatore Sorbello

Il RUP e il Dirigente dell'U.O.B. S12.3  
Arch. Nicola F. Neri

Il Collaboratore  
Ing. Carlo Catalano

Il Soprintendente  
Dott.ssa Rosalba Panvini



Catania 28/02/2019

Oggetto dei lavori: Lavori di recupero della copertura e consolidamento della scala in pietra di collegamento agli ambienti superiori e della cella campanaria della chiesa di S. Camillo de Lellis di Catania - proprietà del Fondo Edifici di Culto (F.E.C.)

Importo dell'opera:

L'importo complessivo dei lavori oggetto del presente appalto ammonta a € **245.000,00**

(Duecentoquarantacinque/00) comprensivo di I.V.A. di legge al 10%, così suddiviso:

- € 49.223,13 (quarantanove duecentoventitre/13) per oneri della sicurezza non soggetti a ribasso;
- € 146.638,87 (centoquarantasei seicentotrentotto/87) per lavori a base d'asta soggetti a ribasso.
- € 49.138,00 (quarantanove mila centotrentotto/) per somme a disposizione amministrazione.

Il contratto sarà stipulato interamente “a misura”.

L'importo del contratto può variare, in aumento o in diminuzione, in base alle quantità effettivamente eseguite, fermi restando i limiti previsti per legge, e le condizioni previste dal presente Foglio Patti e Condizioni.

Il ribasso percentuale offerto dall'aggiudicatario s'intende offerto e applicato a tutti i prezzi unitari in elenco i quali, così ribassati, costituiscono i prezzi contrattuali da applicare alle singole quantità eseguite.

#### **Categorie dei lavori:**

I lavori in oggetto rientrano nella tipologia dei lavori di restauro in quanto lavori pubblici concernenti beni immobili sottoposti a tutela di al D.lgs. 22 gennaio 2004 n. 42.

Categoria indicativa ai soli fini dell'individuazione dei lavori assimilabili e del rilascio delle certificazioni dei lavori eseguiti, si definisce la OG2 “restauro e manutenzione dei beni immobili sottoposti a tutela ai sensi delle disposizioni in materia di beni culturali e ambientali”.

#### **Documenti che fanno parte del contratto**

Faranno parte integrante e sostanziale del contratto, anche se non allegati formalmente al presente progetto:

Il presente foglio patti e condizioni;

Relazione relativa all'intervento;

Elenco prezzi unitario;

Computo metrico estimativo;

L'offerta dell'affidatario;

Il POS;

Le polizze di garanzia;

La certificazione antimafia;

La dichiarazione per i flussi finanziari.

Sono contrattualmente vincolanti tutte le leggi e le norme vigenti in materia di lavori pubblici in particolare

Il codice dei contratti, approvato con decreto legislativo n. 50 del 18/04/2016 e s.m.i.;

Il regolamento generale approvato con D.P.R. 21/12/2010, n. 207, per quanto applicabile e s.m.i, per le parti ancora in vigore;

Il decreto legislativo 81/2008 e s.m.i.

Per quanto non previsto dal presente, si intendono richiamate e accettate anche le norme del Codice Civile in materia di contratti, di appalti e di responsabilità.



### **Condizioni dell'appalto:**

Nell'accettare i lavori oggetto del contratto ed indicati dal presente atto l'impresa assegnataria dichiara:

- a) di aver preso conoscenza delle opere da eseguire, di aver visitato le località interessate dai lavori, di averne accertato le condizioni di viabilità e di accesso, di aver preso visione delle strutture e degli impianti in generale esistenti sull'area;
- b) di aver valutato, nell'offerta, tutte le circostanze ed elementi che influiscono sul costo dei materiali, della mano d'opera, dei noli e dei trasporti e di tutti gli oneri che concorrono alla formazione dei prezzi, compresi i costi della sicurezza, e in particolare modo di aver valutato appieno la ubicazione dei cantieri nonché le particolari difficoltà di impianto e gestione dei medesimi.

Con l'accettazione dei lavori l'Impresa assegnataria dichiara di avere la possibilità ed i mezzi necessari per procedere all'esecuzione degli stessi secondo le migliori norme e sistemi costruttivi.

### **Variazioni dei lavori:**

La Stazione appaltante si riserva la facoltà di introdurre nelle opere oggetto del presente contratto quelle varianti che a suo insindacabile giudizio ritenga opportune, senza che per questo l'impresa assegnataria possa pretendere compensi all'infuori del pagamento a congruo dei lavori eseguiti in più o in meno con l'osservanza delle prescrizioni ed entro i limiti stabiliti dagli articoli 10 e 11 del capitolato generale d'appalto, dagli articoli 45, comma 8, 134 e 135 del regolamento generale e dagli articoli 106 e 149 del D. Lgs. n. 50/2016.

Qualunque reclamo o riserva che l'impresa assegnataria si credesse in diritto di opporre, deve essere presentato per iscritto alla direzione lavori prima dell'esecuzione dell'opera oggetto della contestazione. Non sono prese in considerazione domande di maggiori compensi su quanto stabilito in contratto, per qualsiasi natura o ragione, qualora non vi sia accordo preventivo scritto prima dell'inizio dell'opera oggetto di tali richieste.

### **Eccezioni dell'impresa:**

Nel caso che l'Impresa assegnataria ritenga che le disposizioni impartite dalla direzione lavori siano difformi dai patti contrattuali, o che le modalità esecutive comportino oneri più gravosi di quelli previsti dal presente Foglio Patti e Condizioni, tali da richiedere la formazione di un nuovo prezzo o speciale compenso, dovrà, a pena di decadenza, formulare le proprie eccezioni e riserve con le modalità previste dal citato Regolamento Generale.

### **Consegna dei lavori:**

La consegna dei lavori deve avvenire non oltre 5 giorni dalla stipula del contratto ed entro i successivi 5 giorni gli stessi dovranno avere effettivo inizio.

L'appaltatore deve trasmettere alla Stazione appaltante, prima dell'inizio dei lavori, la documentazione di avvenuta denuncia di inizio lavori effettuata agli enti previdenziali, assicurativi ed antinfortunistici, inclusa la Cassa edile ove dovuta, relativamente alla normativa sulla sicurezza dei cantieri mobili predisporre la redazione del Piano Operativo di Sicurezza, una polizza fidejussoria ai sensi dell'art. 103 del Codice degli appalti con le modalità di cui all'art. 93 commi 1 e 3 e la garanzia di cui al comma 7 dell'art. 103 dello stesso codice e dell'art 125 del regolamento, relativa alla copertura dei seguenti rischi: danni di esecuzione (CAR) con un massimale pari all'importo del contratto incrementato dall'I.V.A.- Responsabilità civile (RCT) con un massimale minimo di €. 500.000,00 avente validità sino alla data di emissione del certificato di collaudo o di regolare esecuzione;

### **Termini per l'ultimazione dei lavori:**

Il tempo utile per dare i lavori compiuti di tutte le opere in oggetto è stabilito complessivamente in 210 (**duecentodieci**) giorni consecutivi a partire dalla data di consegna.

Si precisa che i lavori si intendono ultimati quando, da apposito verbale, risulteranno soddisfatti tutti gli adempimenti contrattuali relativi all'opera, compreso lo smantellamento del cantiere e la relativa pulizia.

### **Sospensioni ordinate dal R.U.P.:**

1. Il R.U.P. può ordinare la sospensione dei lavori per cause di pubblico interesse o particolare necessità; l'ordine è trasmesso contemporaneamente all'impresa e al direttore dei lavori ed ha efficacia dalla data di emissione.
2. Lo stesso R.U.P. determina il momento in cui sono venute meno le ragioni di pubblico interesse o di particolare necessità che lo hanno indotto ad ordinare la sospendere i lavori ed emette l'ordine di ripresa, trasmesso tempestivamente all'impresa e al direttore dei lavori.

### **Penali in caso di ritardata consegna:**

1. Nel caso di mancato rispetto del termine stabilito per l'ultimazione dei lavori, per ogni giorno naturale consecutivo di ritardo viene applicata una penale pari all'1 per mille dell'importo contrattuale.
2. La penale, nella stessa misura percentuale di cui al comma 1, trova applicazione anche in caso di ritardo:
  - nell'inizio dei lavori rispetto alla data fissata dal direttore dei lavori per la consegna degli stessi;
  - nella ripresa dei lavori seguente un verbale di sospensione, rispetto alla data fissata dal direttore dei lavori;
  - nel rispetto dei termini imposti dalla direzione dei lavori per il ripristino di lavori non accettabili o danneggiati.
3. L'importo complessivo delle penali irrogate ai sensi dei precedenti commi 1 e 2 non può superare il 10 per cento dell'importo contrattuale; qualora i ritardi siano tali da comportare una penale di importo superiore alla predetta percentuale trova applicazione l'articolo 25 in materia di risoluzione del contratto.
4. L'applicazione delle penali di cui al presente articolo non pregiudica il risarcimento di eventuali danni o ulteriori oneri sostenuti dalla Stazione appaltante a causa dei ritardi.

### **Pagamento dei lavori :**

Il pagamento, dopo l'accertamento dell'ultimazione dei lavori e la verifica tecnico-contabile degli stessi e il rilascio di certificazione D.U.R.C. attestante la regolarità del lavoro riguardante gli obblighi assicurativi, previdenziali ecc., avverrà in **due stati d'avanzamento dei lavori** dietro predisposizione della contabilità redatta da parte della D.L. e presentazione di fattura da parte delle ditte esecutrice.

L'Impresa non avrà diritto ad alcun pagamento o compenso per lavori eseguiti in più, oltre a quelli previsti e regolarmente autorizzati, qualunque sia la motivazione che egli stesso possa addurre a giustificazione della loro esecuzione.

L'importo da liquidare sarà determinato applicando i prezzi di elenco, al netto del ribasso offerto in fase di gara, relativamente ai lavori effettivamente ordinati e realizzati.

### **Certificato di Regolare Esecuzione:**

Dato che l'importo complessivo delle opere è inferiore a €. 500.000,00 si emetterà Certificato di Regolare Esecuzione in sostituzione del certificato di collaudo, ai sensi dell'art. 102 comma 2 del D.Lgs. 18 aprile 2016 n. 50 e s.m.i.



### **Allacciamenti provvisori, sotto servizi, allacciamenti e oneri concessori per suolo pubblico:**

Saranno a carico dell'Impresa le spese per gli allacciamenti provvisori e relativi contributi e diritti dei servizi di acqua, elettricità, gas, telefono e fognature per l'esecuzione dei lavori ed il funzionamento del cantiere, incluse le spese di utenza dei suddetti servizi, nonché tutte gli eventuali oneri concessori relativi al pagamento del suolo pubblico.

### **Obblighi diversi dell'Appaltatore:**

Oltre a tutti gli obblighi previsti dal Capitolato Generale e dal presente Foglio Patti e Condizioni è tenuto ad adempiere anche ad altri obblighi, dei quali si è tenuto conto nella determinazione dei prezzi unitari.

L'Appaltatore dovrà inoltre farsi carico anche degli oneri e degli obblighi di seguito specificati, senza che gli sia consentita la richiesta di compensi, poiché di essi lo stesso ha dichiarato di aver tenuto conto nello stabilire i prezzi offerti.

In particolare l'Appaltatore è tenuto a:

#### **a) Impianto di cantiere**

- la formazione del cantiere;
- l'installazione delle attrezzature ed impianti necessari al normale svolgimento dei lavori;
- la fornitura di tutti i mezzi di trasporto, attrezzi e mezzi d'opera necessari all'esecuzione dei lavori;
- a fornire ed a tenere in perfetta efficienza, per tutta la durata dei lavori, i cartelli previsti dai regolamenti vigenti e contenenti le indicazioni di cui all'art. 27 c.4 del D.P.R. 380/2001, attuando altresì le disposizioni previste dall'art. 105 c.5 del D. Lgs. n. 50/2016, dall'art. 90 c.7 del D.Lgs n.81/2008 così come integrato dall'art. 59 del D.Lgs n. 106/2009 e dall'art. 12 del Decreto del Ministero dello sviluppo economico n. 37 /2008, nel numero e nelle caratteristiche indicati dalla Direzione Lavori;
- la fornitura ed installazione di cartelloni nel numero, dimensioni, tipo e materiali che saranno prescritti dalla Direzione dei Lavori, con l'indicazione dell'ente appaltante, del nome dei progettisti, del Direttore dei Lavori, dell'assistente e dell'impresa, del tipo ed impianto dei lavori, ecc., secondo quanto sarà prescritto dall'appaltante.
- ad assicurare il transito lungo le strade ed i passaggi, pubblici e privati, che venissero interessati o comunque disturbati dalla esecuzione dei lavori, provvedendo a realizzare i passaggi e le passerelle necessari;
- il risarcimento di eventuali danni arrecati a proprietà pubbliche, private o persone, durante lo svolgimento dei lavori;
- ad eseguire a sue spese i saggi dei materiali richiesti dalla Direzione Lavori in base alla normativa vigente;
- All'eventuale pagamento del suolo pubblico, ed al rispetto e agli obblighi derivanti dall'occupazione di suolo pubblico previsti dal vigente regolamento comunale di Catania per l'occupazione di spazi ed aree pubbliche.
- Qualora il cantiere interagisca con linee di tensione elettrica, l'affidatario dovrà adottare tutti gli opportuni provvedimenti nel rispetto delle norme di sicurezza di cui agli articoli 83 e 117 del D.Lgs 81/2008 così come integrati dagli articoli 52 e 73 del D. Lgs n. 106/2009 e del piano di sicurezza;

#### **b) Conduzione del cantiere**

- La fornitura, dal giorno della consegna dei lavori, sino a lavoro ultimato, di personale e mezzi d'opera per la misurazioni e verifiche di ogni genere.
- a provvedere, su richiesta della Direzione Lavori, agli sbarramenti necessari per impedire l'accesso di persone e veicoli non autorizzati all'interno del cantiere;
- a provvedere, su richiesta della Direzione Lavori, alla custodia diurna e notturna del cantiere;
- alla definizione ed alla successiva conservazione, fino alla visita di collaudo, di tutti gli elementi planimetrici ed altimetrici che caratterizzano l'opera. L'Impresa dovrà, su semplice richiesta della Direzione Lavori, fornire la manodopera e gli strumenti necessari per le verifiche;



- a dirigere il cantiere mediante personale tecnico idoneo, la cui capacità professionale dovrà essere commisurata alla natura ed all'importanza dei lavori.  
A tale scopo, prima dell'inizio dei lavori o delle singole opere, l'Impresa dovrà comunicare alla Direzione Lavori il nome della persona di sua fiducia che svolgerà mansioni di Direttore tecnico di Cantiere.
- a provvedere a tutti i rilievi per le operazioni di consegna, verifica, contabilità e collaudo dei lavori;
- la pulizia del cantiere, sia interna che esterna, giornaliera e scrupolosa durante il corso dei lavori;
- il ripristino delle aree circostanti al luogo dei lavori così da riconsegnarle alla Stazione Appaltante nel medesimo stato e nella medesima consistenza in cui furono consegnate all'inizio dei lavori. Sarà pertanto compito dell'Impresa allontanare dal cantiere ogni rifiuto e residuo e consegnarlo in luogo preposto allo smaltimento di questo.
- a provvedere, a lavori ultimati, alla pulizia finale, allo sgombero di ogni opera provvisoria, dei detriti, dei materiali di cantiere, ecc. entro il termine fissato dalla Direzione Lavori;
- la manutenzione gratuita di tutte le opere eseguite, nel periodo che sarà per trascorrere dalla loro ultimazione sino al collaudo definitivo esclusi solamente i danni prodotti da forza maggiore e sempre che l'impresa ne faccia regolare denuncia nei termini prescritti dall'art. 20 del Capitolato Generale.

### **Personale dell'Impresa:**

Il personale destinato ai lavori dovrà essere, per numero e qualità, adeguato all'importanza dei lavori da eseguire e dei termini di consegna stabiliti o concordati con la direzione lavori.

L'impresa è tenuta all'esatta osservanza di tutte le leggi, regolamenti e norme vigenti in materia, nonché eventualmente entrate in vigore nel corso dei lavori, e in particolare:

- nell'esecuzione dei lavori che formano oggetto del presente appalto, l'impresa si obbliga ad applicare integralmente il contratto nazionale di lavoro per gli operai dipendenti dalle aziende industriali edili e affini e gli accordi locali e aziendali integrativi dello stesso, in vigore per il tempo e nella località in cui si svolgono i lavori;
  - è obbligato al regolare assolvimento degli obblighi contributivi in materia previdenziale, assistenziale, antinfortunistica e in ogni altro ambito tutelato dalle leggi speciali.
1. In caso di inottemperanza, accertata dalla Stazione appaltante o a essa segnalata da un ente preposto, la Stazione appaltante medesima comunica all'impresa l'inadempienza accertata e procede alla sospensione del pagamento, destinando le somme così accantonate a garanzia dell'adempimento degli obblighi di cui sopra; il pagamento all'impresa delle somme accantonate non è effettuato sino a quando non sia stato accertato che gli obblighi predetti sono stati integralmente adempiuti.
  2. In ogni momento il Direttore dei Lavori e il R.U.P., possono richiedere all'impresa e ai subappaltatori copia del libro matricola, possono altresì richiedere i documenti di riconoscimento al personale presente in cantiere e verificarne la effettiva iscrizione nei libri matricola dell'impresa o del subappaltatore autorizzato

Tutti i dipendenti dell'Impresa sono tenuti ad osservare:

- i regolamenti in vigore in cantiere;
- le norme antinfortunistiche proprie del lavoro in esecuzione e quelle particolari vigenti in cantiere.

L'inosservanza delle predette condizioni costituisce per l'Impresa responsabilità, sia in via penale che civile, dei danni che, per effetto dell'inosservanza stessa, dovessero derivare al personale, a terzi ed agli impianti di cantiere.

### **Sicurezza e tutela della salute:**

L'Impresa dovrà predisporre la redazione del Piano Operativo di Sicurezza ed è obbligata all'approntamento di tutte le opere, segnalazioni e cautele necessarie a prevenire gli infortuni sul lavoro e a garantire la vita, l'incolumità e la personalità morale, a norma dell'art. 2087 codice civile, del personale dipendente dall'Impresa, di eventuali subappaltatori e fornitori e del relativo personale dipendente, e del personale di direzione, sorveglianza e collaudo incaricato dall'Amministrazione Appaltante, giusta le norme, che qui si intendono integralmente riportate, sul D.lgs 81/2008 e alle successive modificazioni ed integrazioni, pertanto egli è tenuto ed obbligato alla corretta applicazione .



Ogni più ampia responsabilità, sia di carattere civile sia penale, in caso di infortuni ricadrà pertanto interamente e solo sull'Impresa, restando sollevata sia l'Amministrazione Appaltante sia la Direzione dei lavori.

L'Impresa è tenuta a curare affinché nell'esecuzione di tutti i lavori vengano adottati i provvedimenti necessari e le cautele atte a garantire la vita e l'incolumità degli operai, delle persone in genere addette ai lavori e dei terzi, nonché ad evitare danni a beni pubblici e privati rimanendo quindi unico responsabile dei danni e degli inconvenienti arrecati.

L'Impresa dovrà pertanto eseguire i lavori nel rispetto e piena e scrupolosa osservanza del Piano di Sicurezza e Coordinamento di cantiere e dei suoi eventuali adeguamenti, resi necessari in corso d'opera.

### **Altre disposizioni in materia di sicurezza**

L'affidatario, ai sensi dell'art. 90 del d.lgs. 81/2008, così come integrato dall'art. 59 del D. Lgs n. 106/2009, è obbligato a fornire alla stazione appaltante:

- la documentazione attestante l'idoneità tecnico professionale con le modalità di cui all'allegato XVII del predetto decreto;
- l'indicazione dei contratti collettivi applicati ai lavoratori dipendenti;
- una dichiarazione in merito al rispetto degli obblighi assicurativi e previdenziali previsti dalle leggi e dai contratti in vigore;
- una dichiarazione relativa all'organico medio annuo.

L'affidatario è obbligato ad osservare le misure generali di tutela di cui al d.lgs. 81/2008 e ss.mm.e ii.

### **Garanzie sull'esecuzione delle opere:**

Salvo il disposto dell'Art. 1669 del C.C. e le eventuali prescrizioni del presente Fogli patti e condizioni per lavori particolari, l'Impresa si impegna a garantire l'Amministrazione Appaltante, per la durata di due anni dalla data del Certificato di regolare esecuzione, per i vizi e difetti, di qualsiasi grado e natura, che diminuiscono l'uso e l'efficienza dell'opera e che non si siano precedentemente manifestati.

Per lo stesso periodo l'Impresa si obbliga a riparare tempestivamente tutti i guasti e le imperfezioni che si manifestino negli impianti e nelle opere per difetto di materiali o per difetto di montaggio, restando a suo carico tutte le spese sostenute per le suddette riparazioni (fornitura dei materiali, installazioni, verifiche, mano d'opera, viaggi e trasferte del personale). Per tutti i materiali e le apparecchiature alle quali le case produttrici forniranno garanzie superiori ad un anno, queste verranno trasferite all'Amministrazione Appaltante.

### **Definizione delle controversie:**

1. Ove non si proceda all'accordo bonario ai sensi di legge e l'impresa confermi le riserve, trova applicazione il comma 2.
2. La definizione di tutte le controversie derivanti dall'esecuzione del contratto è devoluta all'autorità giudiziaria competente presso il Foro di Catania ed è esclusa la competenza arbitrale.
3. L'organo che decide sulla controversia decide anche in ordine all'entità delle spese di giudizio e alla loro imputazione alle parti, in relazione agli importi accertati, al numero e alla complessità delle questioni.
4. La sede del collegio arbitrale è quella della stazione appaltante.

### **Risoluzione del contratto - Esecuzione d'ufficio dei lavori:**

La Stazione appaltante ha facoltà di risolvere il contratto mediante semplice lettera raccomandata con messa in mora di 15 giorni, senza necessità di ulteriori adempimenti, nei seguenti casi:

- a) frode nell'esecuzione dei lavori o reati accertati ai sensi dell'articolo 108 del Codice dei contratti;
- b) inadempimento alle disposizioni del direttore dei lavori riguardo ai tempi di esecuzione o quando risulti accertato il mancato rispetto delle ingiunzioni o diffide fatteggi, nei termini imposti dagli stessi provvedimenti;

- c) manifesta incapacità o inidoneità, anche solo legale, nell'esecuzione dei lavori;
  - d) inadempienza accertata alle norme di legge sulla prevenzione degli infortuni, la sicurezza sul lavoro e le assicurazioni obbligatorie del personale;
  - e) sospensione dei lavori o mancata ripresa degli stessi da parte dell'impresa senza giustificato motivo;
  - f) rallentamento dei lavori, senza giustificato motivo, in misura tale da pregiudicare la realizzazione dei lavori nei termini previsti dal contratto;
  - g) subappalto abusivo, associazione in partecipazione, cessione anche parziale del contratto o violazione di norme sostanziali regolanti il subappalto;
  - h) non rispondenza dei beni forniti alle specifiche di contratto e allo scopo dell'opera;
  - i) nel caso di mancato rispetto della normativa sulla sicurezza e la salute dei lavoratori di cui al decreto legislativo n. 626 del 1994 o ai piani di sicurezza di cui agli articoli 42 e seguenti, del presente Foglio patti e condizioni, integranti il contratto e delle ingiunzioni fattegli al riguardo dal direttore dei lavori, dal R.U.P. o dal coordinatore per la sicurezza.
2. Il contratto è altresì risolto in caso di perdita da parte dell'impresa, dei requisiti per l'esecuzione dei lavori, quali il fallimento o la irrogazione di misure sanzionatorie o cautelari che inibiscono la capacità di contrattare con la pubblica amministrazione.
3. Nei casi di rescissione del contratto o di esecuzione di ufficio, la comunicazione della decisione assunta dalla Stazione appaltante è fatta all'impresa nella forma dell'ordine di servizio o della raccomandata con avviso di ricevimento, con la contestuale indicazione della data alla quale avrà luogo l'accertamento dello stato di consistenza dei lavori.
4. In relazione a quanto sopra, alla data comunicata dalla Stazione appaltante si fa luogo, in contraddittorio fra il direttore dei lavori e l'impresa o suo rappresentante oppure, in mancanza di questi, alla presenza di due testimoni, alla redazione dello stato di consistenza dei lavori, all'inventario dei materiali, delle attrezzature dei mezzi d'opera esistenti in cantiere, nonché, nel caso di esecuzione d'ufficio, all'accertamento di quali di tali materiali, attrezzature e mezzi d'opera debbano essere mantenuti a disposizione della Stazione appaltante per l'eventuale riutilizzo e alla determinazione del relativo costo.

### **Tracciabilità dei flussi finanziari**

L'affidatario si obbliga a rispettare tutti gli obblighi di tracciabilità dei flussi finanziari di cui all'art. 3 della legge n. 136/2010 e successive modifiche.

### **Norma transitoria dei flussi finanziari**

Per quanto non espressamente specificato nel presente Foglio Patti e Condizioni, si farà riferimento al Codice dei Contratti Pubblici e al Codice Civile;

### **Trattamento dati personali – riservatezza**

La stazione appaltante, ai sensi dell'art. 13 del D.Lgs 196/2006 informa che tratterà i dati personali forniti dall'Assuntore esclusivamente per la gestione del contratto e per l'assolvimento degli obblighi previsti da Leggi e Regolamenti. Tale trattamento sarà effettuato con strumenti manuali, elettronici ed informatici e sarà improntato ai principi di correttezza, liceità e trasparenza e di tutela della riservatezza e dei diritti dell'impresa. I dati potranno essere comunicati ad altri soggetti pubblici o privati, che ne facciano richiesta per finalità prescritte da leggi e regolamenti. Il titolare e il responsabile del trattamento dei dati in questione è la Soprintendenza di Catania

Catania li 28/02/2019

IL PROGETTISTA  
Arch. Salvatore Sorbello

